FEVRIER/MARS 2023 **Lettre d'information N°41**

Gérer une commune exige une implication quotidienne et une connaissance pointue des enjeux locaux, de la réglementation, des attentes et des contraintes de nos multiples interlocuteurs communautaires, associatifs, usagers, administré.es et services publics.

Malgré le contexte général de désengagement de l'État, nous gardons à cœur de porter des projets qui, nous l'espérons, assureront à notre commune l'avenir le plus serein possible. Malgré les différentes augmentations des matières premières, nous abordons l'avenir avec dynamisme et pragmatisme avec l'idée de ne pas grever nos finances.

Nous ne savons pas de quoi l'avenir sera fait, mais nous savons que ce qui a été fait n'est plus à faire : Près de 270 000 €, en partie subventionnés, mais avancés sur le Budget 2022 ont été fléchés pour la modernisation de la Plaine de Jeux. Nous souhaitions et voulions réaliser ces investissements sportifs pour notre jeunesse, pour l'attractivité et le rayonnement de notre village.

D'autres projets, tout aussi structurants, vont s'offrir à nous. D'autres problèmes, tout aussi prégnants que ceux actuels, vont surement s'inviter à la table du Conseil Municipal : ses élu.es auront à plancher, trancher et arbitrer les orientations comptables sur le Budget 2023.

A mi-mandat, il reste encore beaucoup de choses à améliorer et d'autres à réaliser, comme la modernisation de l'éclairage public, l'implantation du nouveau bâtiment modulaire et le changement de menuiseries extérieures à l'école, l'aménagement du parking et des terrains Av. de la Gare, l'acquisition de matériels professionnels de voirie, la création d'un Comité d'Œuvres Sociales pour le personnel communal, la lutte contre la cabanisation, les jardins familiaux au Salita, la nouvelle garderie, le nouveau restaurant scolaire … mais d'ici la fin du mandat, nous aurons largement l'occasion et le temps d'y revenir ensemble et de vous en reparler !

La Bibliothèque recherche bénévole.s et « Emploi civique »

SERVICE CIVIQUE
Une mission pour chacun au service de tous

Engagés sur une mission d'intérêt général, d'une durée de 6 à 12 mois, à raison d'au moins 24 heures hebdomadaires, le.s jeune.s volontaire.s viendront en appui pour développer des services à l'usager, démultiplier l'effet de l'action des bénévoles. Banyulenc.ques ou de villages voisins, vous pouvez faire acte de candidatures en envoyant un mail à l'accueil de la Mairie :

accueil@banyulsdelsaspres.fr

Des vœux 2023 au Personnel communal engagés vers l'avenir !

La traditionnelle cérémonie des vœux au personnel communal a eu lieu le vendredi 27 janvier dernier.

Ce temps de pause et de partage est l'occasion de retrouver l'ensemble des femmes et des hommes qui, chaque jour, toute l'année, œuvrent aux côtés de l'équipe municipale.

Sans leur implication, les projets communaux aussi beaux et ambitieux soient-ils, la volonté municipale aussi forte et affirmée soit-elle, ne peuvent avoir le moindre prolongement.

En ce début d'année, il est important de leur réitérer l'estime et la considération que l'ensemble de l'équipe municipale leur porte et dire sa reconnaissance pour leur travail et leur implication dont toutes et tous font preuve.

M. le Maire est revenu sur le cap à conserver vers la qualité des services rendus à la population et que toutes et tous restent engagé.es dans la dynamique de projets. La mission commune, aux élu.es et aux agent.es, est de rendre chaque année, notre village plus beau, mieux équipé et plus agréable à vivre.

Ensemble, nous ne perdons pas de vue les grincheux insatisfaits et les éternels « jamais contents », nous regardons avec conviction vers l'avenir de manière résolue, guidé.es par les projets communaux, qui visent à faire de notre village, un village singulier, exemplaire, solidaire, un village qui bouge.

Des luminaires économes au dessus de la nouvelle plaine de Jeux

Peu à peu, la reconversion de l'ancien terrain de tennis s'étoffe. Après les modules de skate-park, en attendant la mise en place du terrain de padel, l'aménagement du nouveau terrain de basket 3x3 est aujourd'hui lancé.

Les candélabres existants ont été remplacés par des spots LED beaucoup moins énergivores. Leur positionnement lui aussi a été revu et adapté pour répondre au mieux aux associations sportives qui pourront utiliser cette plaine de jeux pour leurs évènements et manifestations.

Nous profitons de cette publication pour remercier les dirigeants et licencié.es du FC ASPRES et du BDA XV qui s'entrainent, pour aider la commune aux économies énergétiques, depuis leur début de saison, avec un éclairage réduit mais tout aussi suffisant.

Usagers du Pump-track, FAITES RESPECTER et RESPECTEZ vous-même cet équipement public et le travail de nos agents. NE QUITTEZ PAS la piste et NE DETERIOREZ PAS les accotements de la bande roulable, qui ont été semés.

Tribune « AGIR ENSEMBLE POUR BDA » : Mme Dolorès CARRÉ, Mme Mireille FOXONET et M. Frédéric MALET nous ont fait savoir qu'ils n'auraient pas de tribune à paraître ce mois-ci.

BUGDET PARTICIPATIF : Edition 2023 reportée en 2024 ?

Depuis son lancement en 2021, pas moins de 50 000 € ont été investis et fléchés sur des projets proposés et plébiscités par nos administré.es, notamment pour les plus conséquents, l'aire de Jeux *El racó d'en Patufet* en 2021 et les modules de skate-park en 2022. La plaine de jeux a, elle aussi, été reconfigurée et modernisée. Près de 270 000 € y ont été investis et avancés en 2022. Les subventions attendues de l'Agence Nationale du Sport, du Département, de La Région et le Sponsor Q-Energy couvriront 23,70 % du montant des travaux réalisés et/ou en cours.

Des déconvenues inattendues ont malheureusement grevé notre budget 2022. La remise en état de la pelouse du Stade Municipal et la mise en place de clôtures appropriées pour empêcher de nouveaux dégâts occasionnés par les sangliers, nous ont obligés à débloquer près de 30 000 € supplémentaires que nous n'avions pas prévus. (non subventionnables)

Devant cet état de fait et anticipant les investissements nécessaires aux futurs projets d'envergure de voirie et d'infrastructures scolaires, en élu responsable, toujours soucieux de la bonne tenue du budget sur le mandat, M. le Maire proposera aux élu.es du Conseil municipal de pouvoir ou non reporter l'édition 2023 du Budget Participatif.

Projet d'Aire de Co-voiturage - RD900/RD40/Rond-point de l'Oliù

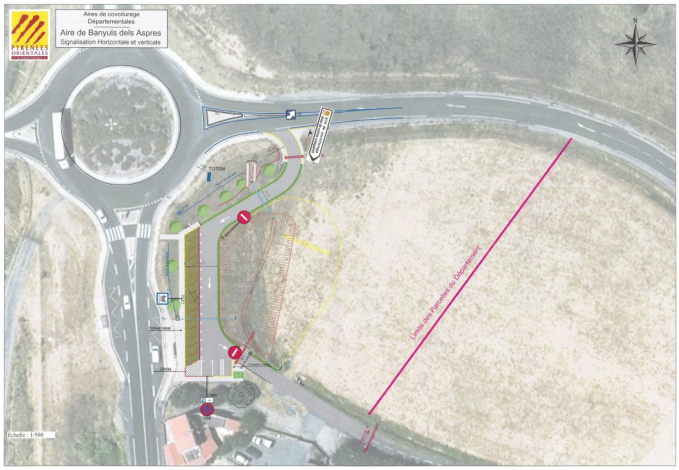

Depuis 2019/2020, nous vous parlions régulièrement de ce projet structurant porté par *Le Département* en bordure de la RD900, au Rond-point de l'Oliù.

Initialement, la commune envisageait de réaliser ce projet sur ses fonds propres et négociait ainsi directement avec TP FERRO, alors propriétaire de la parcelle pour aménager elle-même cette aire de co-voiturage.

Entre temps, le Conseil Départemental lançait son programme de déploiement, le long des routes départementales, d'aires de co-voiturage.

Fin de semaine dernière, les travaux de ce nouvel aménagement au carrefour de l'Oliù ont débuté. Au terme de 4 à 6 semaines de travaux, réalisés sous la direction du CD66, cette nouvelle aire de co-voiturage de 18 places sera opérationnelle. Cette belle concrétisation est aujourd'hui la pose de la "première pierre" à des futurs aménagements de la RD40, portés aussi par la Commune.

Avec l'appui du Département, l'expertise SIVU des Aspres et avec les moyens financiers qui sont les nôtres, nous comptons réaliser le plus rapidement un cheminement piétons/vélos sur la portion de la RD40, de l'Oliù au Pont de la Carrerade.

Il y a quelque mois déjà, les relevés topographiques ont été réalisés et les études lancées. L'acquisition d'un dernier terrain en bordure du Stade est en cours. Avec celles réalisées en leur temps, sous le mandat 2014/2020, comme nous l'avions réfléchi, nous allons pouvoir non seulement sécuriser le carrefour mais aussi de recalibrer la RD40 sur cette partie roulante et quelque peu sinueuse. Les échanges constructifs avec l'antenne du service des routes du Département nous laissent à penser que ces futurs travaux pourraient voir le jour sous ce mandat.

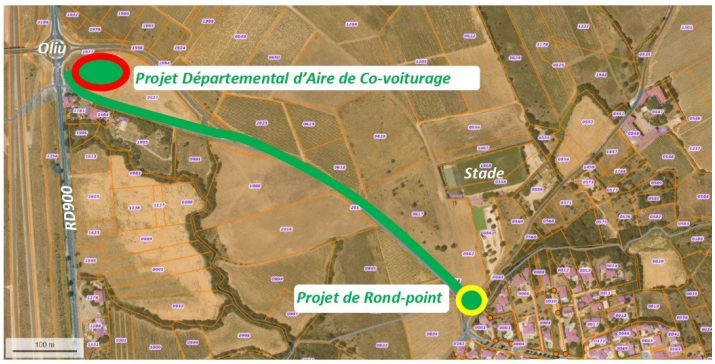

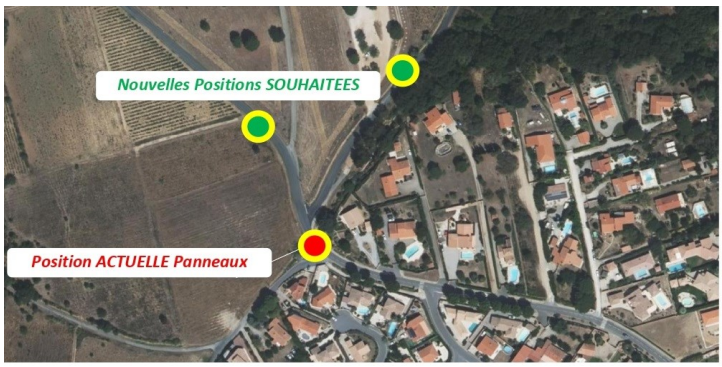

Ce qui se passe à l'école … se règle à l'école !

Depuis le retour des vacances de Noël, l'équipe enseignante du groupe scolaire constate la multiplication de petits conflits Parents/Parents et/ou Parents/Ecole. Forte de ce malheureux constat, elle envoyait donc le communiqué ci-dessous à destination de tous les parents, leur expliquant que les éventuelles chicanes entre enfants doivent rester au sein de l'école.

Parents,

Depuis le retour des vacances de Noël, nous avons pu constater la multiplication de petits conflits parents/parents, parents/école. L'école est un lieu protégé où les élèves comme les adultes doivent se sentir en sécurité et respectés. Le personnel enseignant et moi-même sommes là pour y veiller. Faisant tous partie de la communauté éducative, des différends peuvent apparaitre à l'école. Mais depuis quelques temps, l'action précède les explications voire même la prise d'informations. Une fois que le conflit est engagé vous savez qu'il est très difficile d'apaiser les esprits. Quel que soit le problème nous sommes là pour vous écouter et prendre ensemble les mesures qui s'imposent et cela sans débordement aucun.

Nous vous remercions de nous faire confiance et d'agir pour le bien de tous. Sans cela notre école ne sera plus en mesure d'accompagner sereinement vos enfants comme elle le fait depuis de très nombreuses années.

L'équipe éducative

Nous demandons aux parents d'élèves de faire confiance aux adultes présents auprès de vos enfants pour gérer et résoudre ainsi rapidement et sans esclandre les problèmes entre enfants.

Au final, la gestion pédagogique des enseignantes et encadrante des ATSEM ne doit pas souffrir d'interventions intempestives et inappropriées des parents, ni au sein de l'école et encore moins aux abords : Donnons le bon exemple à nos enfants, aidons les enseignantes et soutenons l'équipe encadrante.

2019 - 2022 : BdA, vers une sobriété énergétique !

SYDEEL66 PAYS CATALAN

Banyuls Dels Aspres
Analyse et suivi des consommations d'énergies de l'éclairage public de 2019 à 2022 inclus

Période	Consommation (kWh)	Coût TTC (€)	% economies Kwh	% economies €
2019	134 945	19 661,28		
2020	132 404	19 794,49	2%	-1%
2021	101 388	15 077,53	25%	23%
2022	66 404	14 288,14	51%	27%

Depuis 2019, la consommation électrique est en baisse de 51%, et la facture est en baisse de 27%.

En septembre 2021, après avoir remplacé sous le mandat 2014/2020 pratiquement les éclairages les plus énergivores, le Conseil Municipal se prononçait favorablement au lancement de l'expérimentation de l'extinction généralisée de l'éclairage public sur une partie de la nuit.

Aujourd'hui, nous pouvons donc comparer la consommation électrique effective de notre patrimoine actuel de nouveaux candélabres LED et encore anciens, à rénover notamment sur les rues des Vendanges, du Soleil …

Même si nous bénéficions d'un TARIF BLEU réglementé pour l'alimentation de notre éclairage public, le prix du KWh de ce dernier a influé sur l'année 2022. Cette hausse significative sera malheureusement progressive en 2023.

Depuis 2019, nous avons réduit notre consommation énergétique pour l'éclairage public de 51% pour une économie financière de 27% soit près de 5 400 € sur l'année 2O22.Les économies quantitatives et financières sont réelles et nous encouragent à poursuivre le travail avec le SYDEEL66 et continuer nos efforts en matière de développement durable.

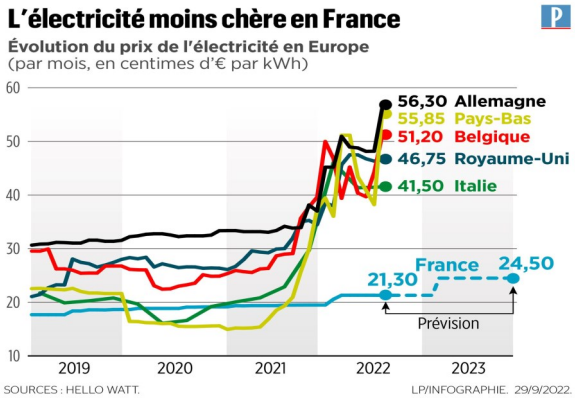

<u>Les spots halogènes à l'intérieur de la Cité Administrative et de l'Espace Culturel Guy MALÉ ont tous été remplacés par des dalles LED beaucoup plus économes et tout aussi lumineuses</u>

Conférence, Football, Zumba et Jardinage … BdA à tous âges !

RENCONTRE AVEC ALAIN LE GOUGUEC

ANCIEN RÉDACTEUR EN CHEF À FRANCE INTER
ANCIEN PRÉSIDENT DE REPORTERS SANS FRONTIÈRES

UN JOURNALISTE, QU'EST-CE QUE C'EST ?

MERCREDI 15 FEVRIER
ESPACE CULTUREL GUY MALÉ

SALLE ASSOCIATIVE
RUE DU SOLEIL
18H00

BANYULS DELS ASPRES

Marché aux Plantes

Samedi 25 Mars 2023

De 13h à 17h

Organisé par

Le Printemps arrive !!!

Cette année, l'APE BDA est heureuse de vous accompagner dans l'embellissement de vos espaces verts et jardins au cours de la 2ère Edition du Marché aux Plantes.

Retrouvez nous dans l'enceinte de l'école, sur le plateau sportif afin de trouver de quoi colorer votre extérieur, pour ravir vos yeux à travers notre éventail de plantes/ fleurs/ bulbes…

Via notre fournisseur, des commandes d'espèces supplémentaires seront disponibles.
Commande Internet sur asso.initiatives.fr Code d'accès : TKMKSV
Pour les commandes papiers, le catalogue est disponible à la Mairie.
Les commandes seront à récupérer le jour du marché.
(Fin des commandes le 7 Mars)

Nous vous attendons nombreux !!!